L'engagement de la France en Afrique : l'opération Barkhane

Compétences travaillées :

- Comprendre le sens des engagements internationaux de la Défense nationale, des engagements de la France dans le respect de ses alliances avec les pays africains
- Se sentir appartenir au destin commun de l'humanité
- Prélever des informations pertinentes pour répondre à une question portant sur un ou plusieurs documents
- Analyser et comprendre des documents
- Avoir des repères géographiques et historiques
- Utiliser ses connaissances pour expliciter, expliquer le document et exercer son esprit critique

La stratégie sahélienne de la France vise à ce que les États partenaires acquièrent la capacité d'assurer leur sécurité de façon autonome. Elle repose sur une approche globale (politique, sécuritaire et de développement) dont le volet militaire est porté par l'opération Barkhane, conduite par les armées françaises. L'**opération Barkhane** (avec l'accord de l'ONU et de l'Union européenne) est une opération menée au Sahel par l'armée française, qui vise à lutter contre les groupes armés djihadistes salafistes dans toute la région du Sahel. Elle vise en priorité à favoriser l'appropriation par les pays partenaires du **G5 Sahel** de la lutte contre les **Groupes armés terroristes (GAT)**, sur l'ensemble de la Bande sahélo-saharienne (BSS). Lancée le 1er août 2014, elle prend la suite des opérations Serval et Épervier. Elle s'inscrit dans le cadre d'une stratégie de forces prépositionnées dans la région, en partenariat avec les États de la zone. Elle mobilise quelques milliers de soldats contre plusieurs centaines de djihadistes.

Vocabulaire

● **G5 Sahel :** Regroupe cinq pays de la bande sahélo-saharienne : le Burkina-Faso, le Mali, la Mauritanie, le Niger et le Tchad. Créé en février 2014 à l'initiative des chefs d'État de la région, le G5 Sahel est un cadre institutionnel de suivi de la coopération régionale, destiné à coordonner les politiques les politiques de développement et de sécurité de ses membres. Considérée comme « un partenaire stratégique ayant toujours soutenu les pays du Sahel dans leurs actions de lutte contre le terrorisme », la France, par l'intermédiaire du général d'armée Pierre de Villiers, chef d'état-major des armées, a été conviée à plusieurs reprises à leurs réunions.

●**GAT :** Groupes armés terroristes.

● **MINUSA :** Mission multidimensionnelle intégrée des Nations Unies pour la stabilisation au Mali. Établie par la résolution 2100 du Conseil de sécurité des Nations Unies le 25 avril 2013, est un acteur majeur dans la résolution du conflit au Nord Mali. Elle est pour la France un partenaire privilégié. La composante militaire de la MINUSMA est structurée autour d'un état-major basé à Bamako et d'une vingtaine d'unités déployées au Mali.

● **Al-Qaïda** : Organisation terroriste islamiste dirigée à l'orgie par Oussama Ben Laden et responsable de nombreux attentats.

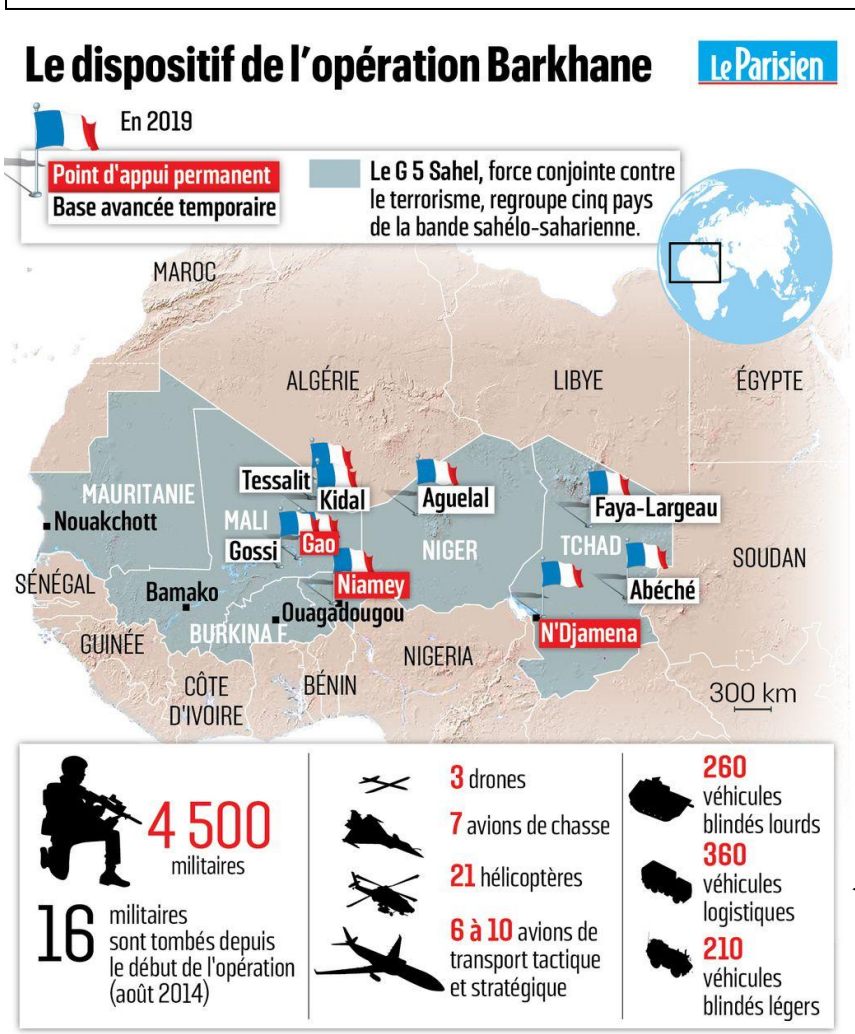

Document n°1 :

Le déploiement des forces françaises de l'opération Barkhane

Document n°2 : <u>Origines de l'opération Barkhane</u>

L'opération Serval s'est achevée le 31 juillet 2014. Déclenchée le 11 janvier 2013 à la demande du gouvernement malien, cette intervention militaire a permis de stopper l'offensive djihadiste qui menaçait Bamako, de mettre fin à l'organisation industrielle du terrorisme qui s'était développée dans le désert du Nord Mali et de transférer la mission de stabilisation du Mali aux partenaires maliens ainsi qu'aux forces de l'ONU (**MINUSMA**). Le **caractère transfrontalier de la menace terroriste**, notamment lié à la nature désertique de la zone sahélienne, requiert une approche régionale pour traiter les ramifications de l'organisation terroriste et contrer des mouvements transfrontaliers dans la bande sahélo saharienne.
Cette approche doit permettre :
- d'appuyer les forces armées des pays partenaires de la BSS ;
- de renforcer la coordination des moyens militaires internationaux ;
- d'empêcher la reconstitution de zones refuges terroristes dans la région.
C'est dans cet esprit que **l'opération Barkhane a été lancée le 1er août 2014**.

Document n°3 : <u>Quelques points de stratégie</u>

L'objectif de la stratégie sahélo-saharienne de la France, dont *Barkhane* porte le volet militaire, est de **permettre aux États partenaires d'acquérir la capacité d'assurer leur sécurité de façon autonome**. Dans le contexte actuel, l'effort de *Barkhane* porte sur l'accompagnement des forces partenaires, l'appui des forces internationales et la lutte directe contre la menace terroriste. La force *Barkhane* a la capacité de mener en permanence et de façon simultanée, des opérations dans toute sa zone d'action, qui s'étend sur les cinq pays du **G5 Sahel**. Il s'agit d'une zone aussi vaste que l'Europe : la distance entre Niamey et N'Djamena équivaut par exemple à la distance entre Brest et Copenhague. Les militaires français alternent les **opérations planifiées**, préparées de longue date avec les armées partenaires, et les **opérations d'opportunité**, conduites de façon plus réactive sur la base de renseignements immédiats.
Afin de participer à la stabilisation de cette zone, **Barkhane poursuit la lutte contre les GAT**, en leur interdisant la possibilité de reconstituer des zones refuges, en asséchant leurs flux logistiques et en aidant les forces partenaires à faire face aux défis sécuritaires. Les opérations visent à réduire la liberté d'action des terroristes et à les priver de leurs moyens de combat, par le démantèlement de leurs caches d'armement, de munitions, d'explosifs et de moyens de communication. Par ailleurs, la force mène des actions dans les zones de transit pour tarir les flux logistiques des GAT et leur interdire tout ravitaillement.

FOCUS : DEUX OPÉRATIONS MILITAIRES CONJOINTES TRANSFRONTALIÈRES

Opération Michi, à la frontière nigéro-tchadienne, du 16 au 27 novembre 2016.

Les forces armées nigériennes et l'armée nationale tchadienne ont conduit cette opération militaire conjointe transfrontalière, avec l'appui de la force Barkhane. Commandée depuis un poste de commandement tripartite installé à Madama, cette opération de contrôle de zone a mobilisé environ 300 militaires.

Opération Bourkhane, à la frontière malo-mauritanienne, du 17 au 31 octobre 2016.

Opération tripartite majeure aillant engagée des forces maliennes, mauritaniennes et des militaires de la force Barkhane, l'opération Bourkhane avait pour objectif le contrôle de la zone transfrontalière de Lerned, au sud-ouest de Tombouctou, fréquentée par des GAT et des trafiquants. Cette OMCT a été commandée depuis un poste de commandement tripartite à Tombouctou.

FOCUS : LES DRONES, MOYENS DE RECONNAISSANCE ET DE RENSEIGNEMENT ESSENTIELS.

Barkhane dispose de 3 drones qui sont équipésde capteurs optroniques, de systèmes de désignation et de moyens de transmission de données en temps réel qui leur confèrent une capacité de reconnaissance précise, de jour comme de nuit. Ces drones effectuent des missions au profit de Barkhane ou des forces partenaires dans les domaines :
- **de la reconnaissance** : chercher, visualiser et confirmer des points d'intérêt ou des informations
- **de la surveillance** : observer des zones importantes du terrain, sur lesquelles la force n'est pas déployée, pour déceler toute activité des GAT.
- **de l'appui** : fournir des images en temps réel au profit des unités déployées en opération pour empêcher une action de surprise de la part des terroristes.
Depuis le début de l'opération Barkhane le 1er août 2014, le détachement des drones de Niamey a franchi le cap des 12 000 heures de vol.

FOCUS : LES DÉTACHEMENTS DE LIAISON ET D'APPUI OPÉRATIONNEL.

Les D.L.A.O. ont pour mission d'accompagner les forces armées partenaires et de leur apporter des appuis spécialisés, notamment dans les domaines de la lutte contre les engins explosifs improvisés et du soutien santé et du guidage aérien. Par leur connaissance du terrain et par leur proximité avec les forces partenaires, ils constituent un élément du dispositif au Mali.

Document n°4 : <u>Un défi logistique</u>

Le défi logistique de la force *Barkhane* est de pouvoir mener en permanence et de façon simultanée des opérations dans toute sa zone d'action. Dans un espace vaste comme l'Europe, au climat exigeant pour les hommes comme pour les matériels, le dispositif logistique de *Barkhane* repose sur une planification fine, afin de ne jamais interrompre le soutien des unités ou ralentir le rythme opérationnel.
L'appui logistique de *Barkhane* s'articule autour de :
- Trois points d'appui permanents (N'Djamena, Gao, Niamey) ;
- Six bases avancées temporaires (Kidal, Tessalit, Aguelal, Madama, Faya, Abeche) ;
- Trois points d'appui maritimes à Dakar, Abidjan et Douala ;
- Deux points d'appui aériens à Niamey et N'Djamena, dont les flux conduisent à la plateforme opérationnelle désert de Gao ou vers les bases avancées temporaires ;
- Deux plateformes logistiques à Niamey et N'Djamena ;
- Deux axes logistiques permettant de soutenir les zones avant et arrière de la BSS.

Document n°5 : <u>Barkhane en chiffres</u>

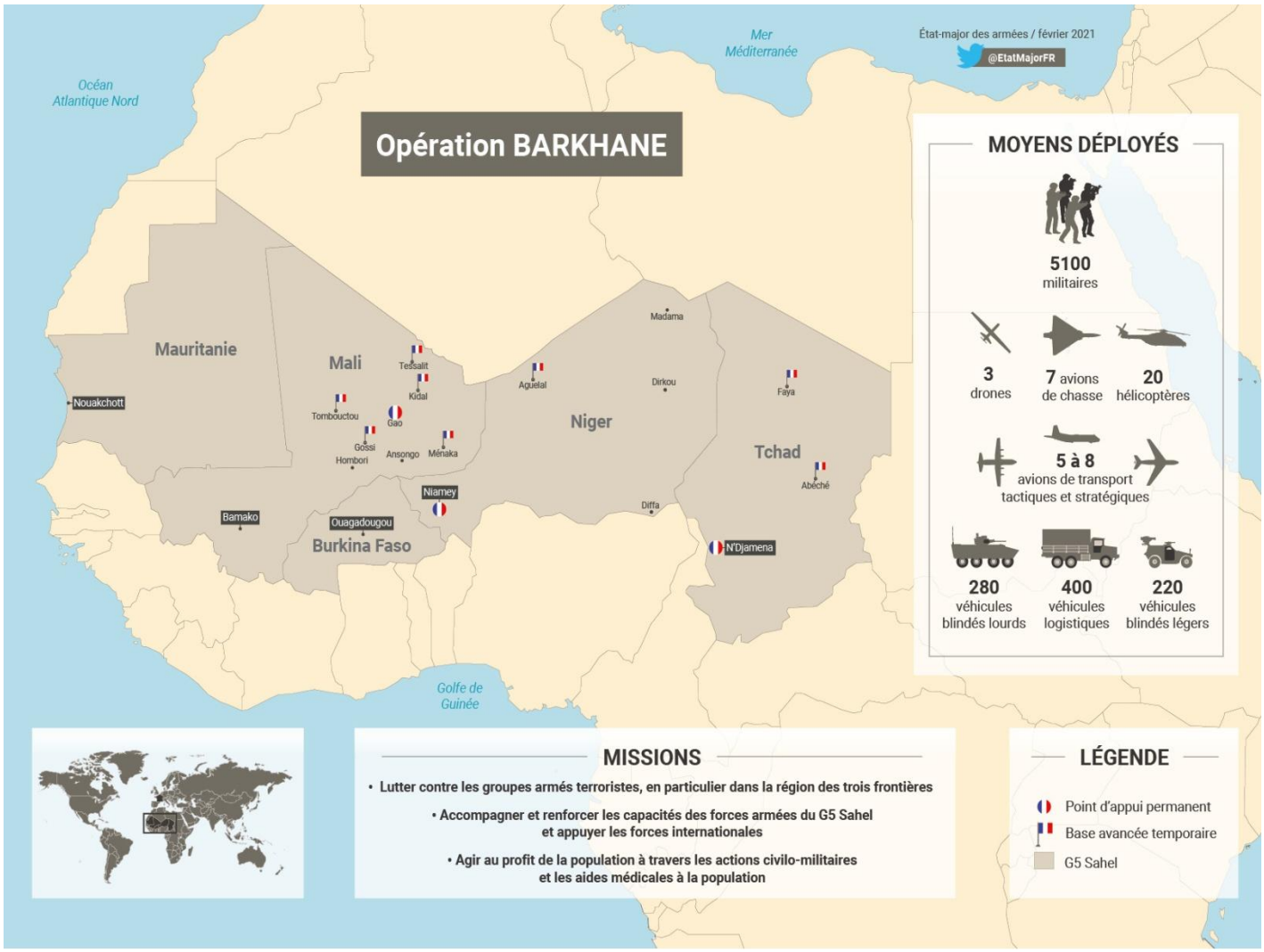

IN MEMORIAM

50 soldats français ont été tués au Sahel depuis 2013 dans le cadre des opérations Serval puis Barkhane