

Formation continue des enseignants pour l'utilisation des ressources informatiques modernes dans l'enseignement efficace de la langue française et l'évaluation au niveau européen des compétences linguistiques

Initiation à l'utilisation du système Sanako Study 1200

Activités: Discussion

Formatrice: Georgeta Bădău, C.N. « Horea, Cloșca și Crișan » Alba Iulia (Roumanie)

L'activité Discussion en quelques mots

Dans les activités de discussion **en paires** ou **en groupes**, les élèves peuvent s'entraîner au dialogue et apprendre à exprimer leurs idées et leurs opinions.

Étapes à parcourir:

Sélectionner une session libre

Ajouter des élèves à la session

Sélectionner l'activité

Sélectionner une source

Multimédia

Paramètres spécifiques à l'activité choisie

Démarrer l'activité

Finir l'activité

Collecter les fichiers élèves

Fermer la session

Sélectionner la session, l'activité et la source Multimédia

1. Sélectionner une session libre: par exemple, **E**
2. Ajouter des élèves à la session
3. Sélectionner l'activité **Discussion**
4. Sélectionner une source Multimédia: ex: **Aucune**

- Sélection des Membres de la Session:** A purple panel with an 'Ajouter' button.
- Sélection de l'activité:** A dropdown menu currently set to 'Discussion'.
- Sélection de la Source:** A dropdown menu currently set to 'Aucune'.
- Sélection de la Taille du groupe:** Radio buttons for 'Tous les élèves de la Session' (selected) and 'Taille du Groupe fixe'.
- Right Panel:** A vertical list of session options labeled A through F. Option E is highlighted in purple and labeled 'Discussion'. Below this, there is a 'Playliste' button and a timer showing '00:00:00'.
- Bottom Right:** Two buttons: 'Réactions Elèves' and 'Sondage'.
- Far Right:** A sidebar with a user icon, 'Home', and 'Groupe Et'.

Définir les groupes de discussion

5. Utilisez les flèches pour **sélectionner la taille du groupe** (de deux à tous les élèves), après quoi vous disposez de trois façons de créer ces groupes:
- groupage fixe (les groupes sont sélectionnés en fonction du numéro de poste)
 - groupage aléatoire
 - groupage libre (les groupes sont définis par le professeur)

Vue de la classe

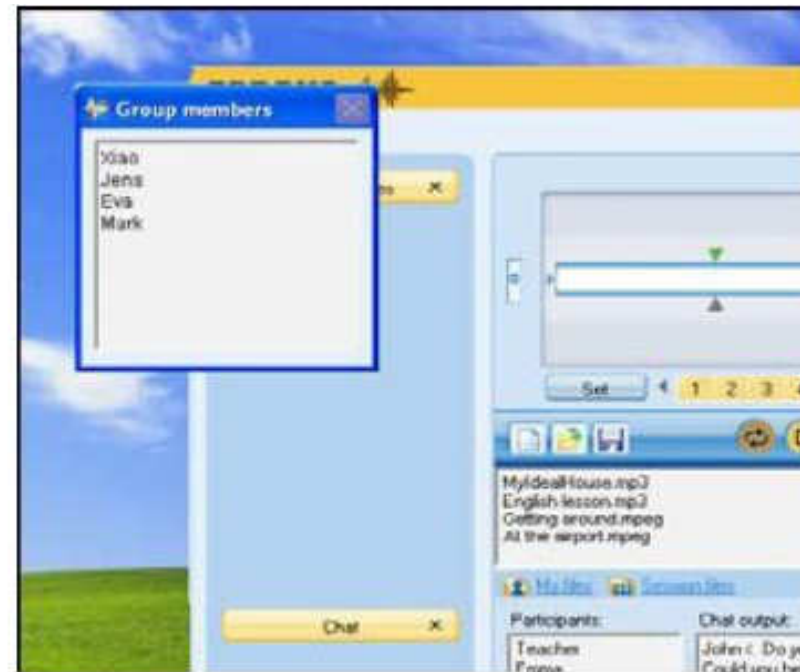

Les membres de chaque groupe sont indiqués dans la vue de la classe et sur les écrans élèves.

Pendant l'activité
Discussion, les lecteurs
des élèves sont
verrouillés sauf en ce qui
concerne le réglage du
volume et l'appel
professeur.
A la fin de l'activité, vous
pouvez cliquer sur le
bouton **Libre** pour les
laisser travailler à leur
rythme.

- Music Player:** Located in the top right, it shows a track titled "Sans titre" with a duration of "00:00". It includes a progress bar, volume control, and playback controls (stop, play, next, previous, repeat, shuffle).
- Navigation:** Below the music player are three tabs: "Mes Fichiers", "Playliste", and "Devoirs".
- Participants and History:** Two empty rectangular areas labeled "Participants :" and "Historique :".
- Chat:** A section at the bottom right labeled "Saisie du Chat :" with a text input field and a send button.
- Discussion Panel:** On the left side, there is a vertical panel with a "Discussion" button at the bottom. Above it, there are two large, empty rectangular areas, likely for displaying chat messages or other content.

Gec

E

Collecter les fichiers élèves

Vous pouvez collecter les enregistrements des élèves sous forme de fichiers audio à n'importe quel moment en cliquant sur le bouton **Collecte des fichiers audio élèves**, situé dans la partie inférieure de la vue de l'activité, à gauche du bouton **Fermer la session**.

Collecter les fichiers élèves

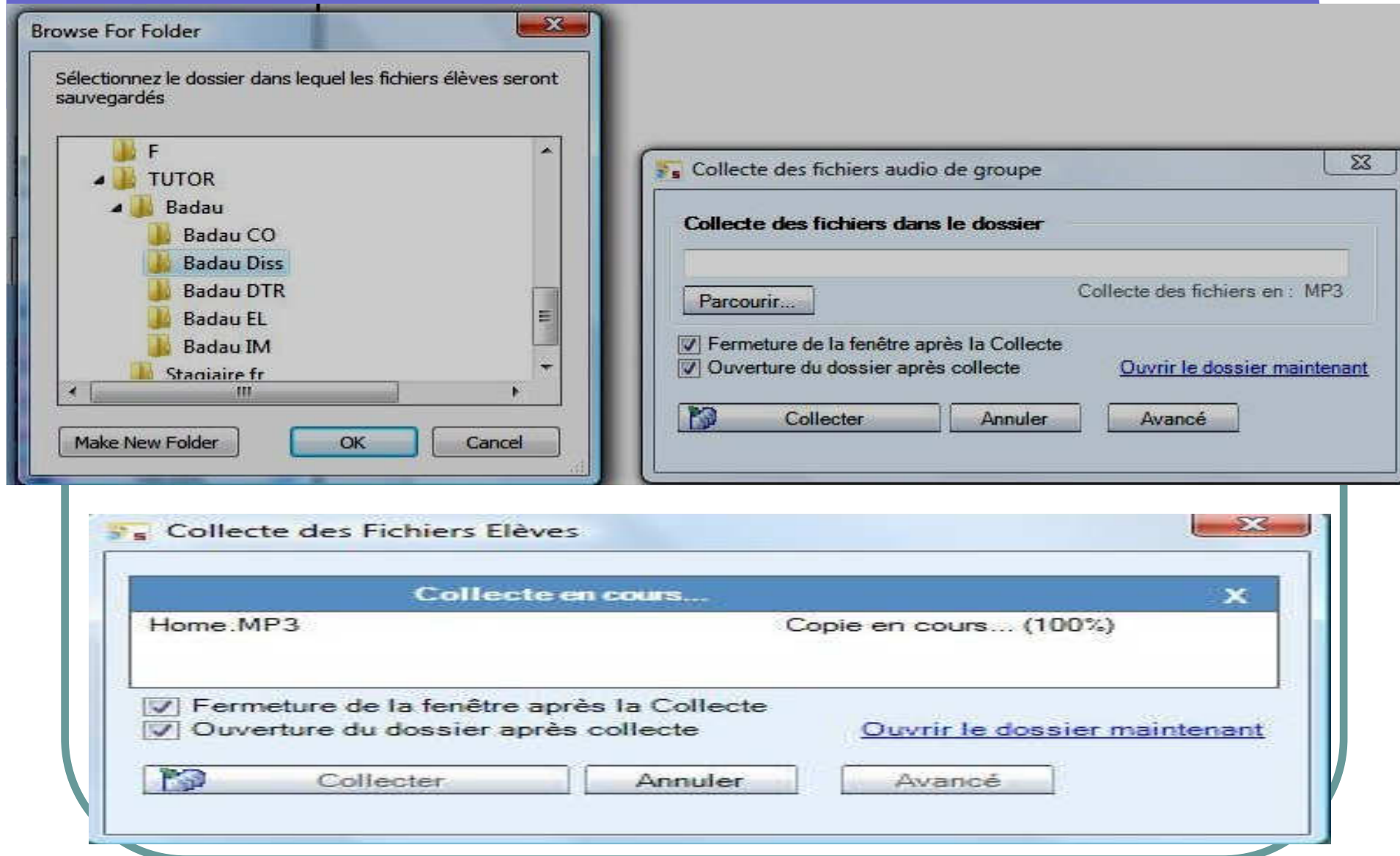

Pour voir un tutorial en anglais, suivez le lien:

<http://www.youtube.com/watch?v=q8Bspf-5flQ&feature=related>

Bibliographie et sitographie:

Sanako Study 1200 v.4.20: Guide de l'utilisateur. Traduction en français : février 2009, Sanako France - Lyon

Sanako Study 1200 v.5.20: Manual de utilizare. Traducere în limba română: februarie 2011.

Sanako Study 1200 v.5.20: Manual de instalare. Traducere în limba română: februarie 2011.

Sanako Study 500 et 1200: Guide technique. Traduction en français : juin 2008, Sanako France – Lyon.

Sanako Study 500 /1200: Tutore's Guide: for education establishments. En ligne sur:

http://sanakolamp.virtual35.nebula.fi/docs/SANAKO_Study%20500_1200_Tutor_Guide_v3_0609.pdf

SANAKO Language Learning Online Training. En ligne sur:

http://www.thorvinelectronics.com/educational/sanako_training.html#study1200

Study 1200 Logiciel avancé pour l'enseignement et l'apprentissage des langues

En ligne sur: <http://www.sanako.fr>

Tutoriaux en ligne: <http://www.youtube.com/user/SanakoTips>