GÉOGRAPHIE - Thème n°4

Le monde habité

Chapitre 1

La répartition de la population mondiale et ses dynamiques.

Étude de cas

L'inégal peuplement de la Chine

À l'aide de la carte (lien ci-dessous) et des 5 liens interactifs complète le schéma ci-dessous en replaçant au bon endroit les mots ou expressions suivants :

littoraux / déserts / très haute montagne / campagnes rizicoles / pas de pluie / Himalaya /industries / de l'emploi et l'espoir d'une vie meilleure / grandes villes / culture du riz

LIEN → http://www.genial.ly/View/Index/57b1b6b25e34d30d882fa27e

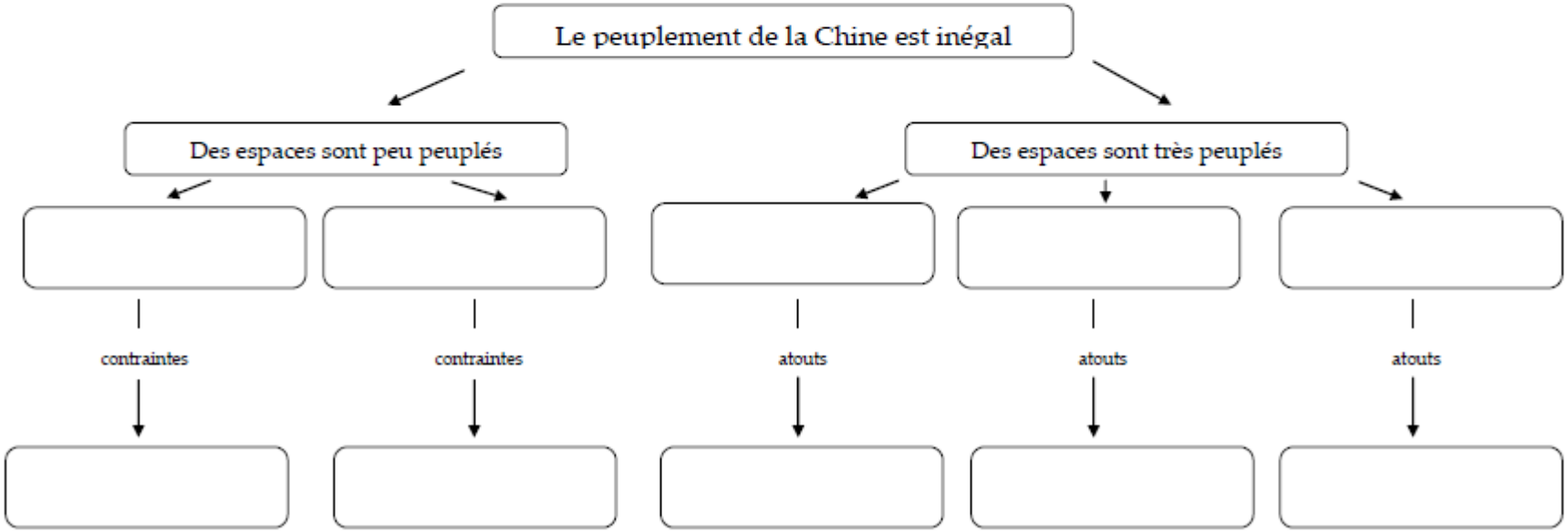

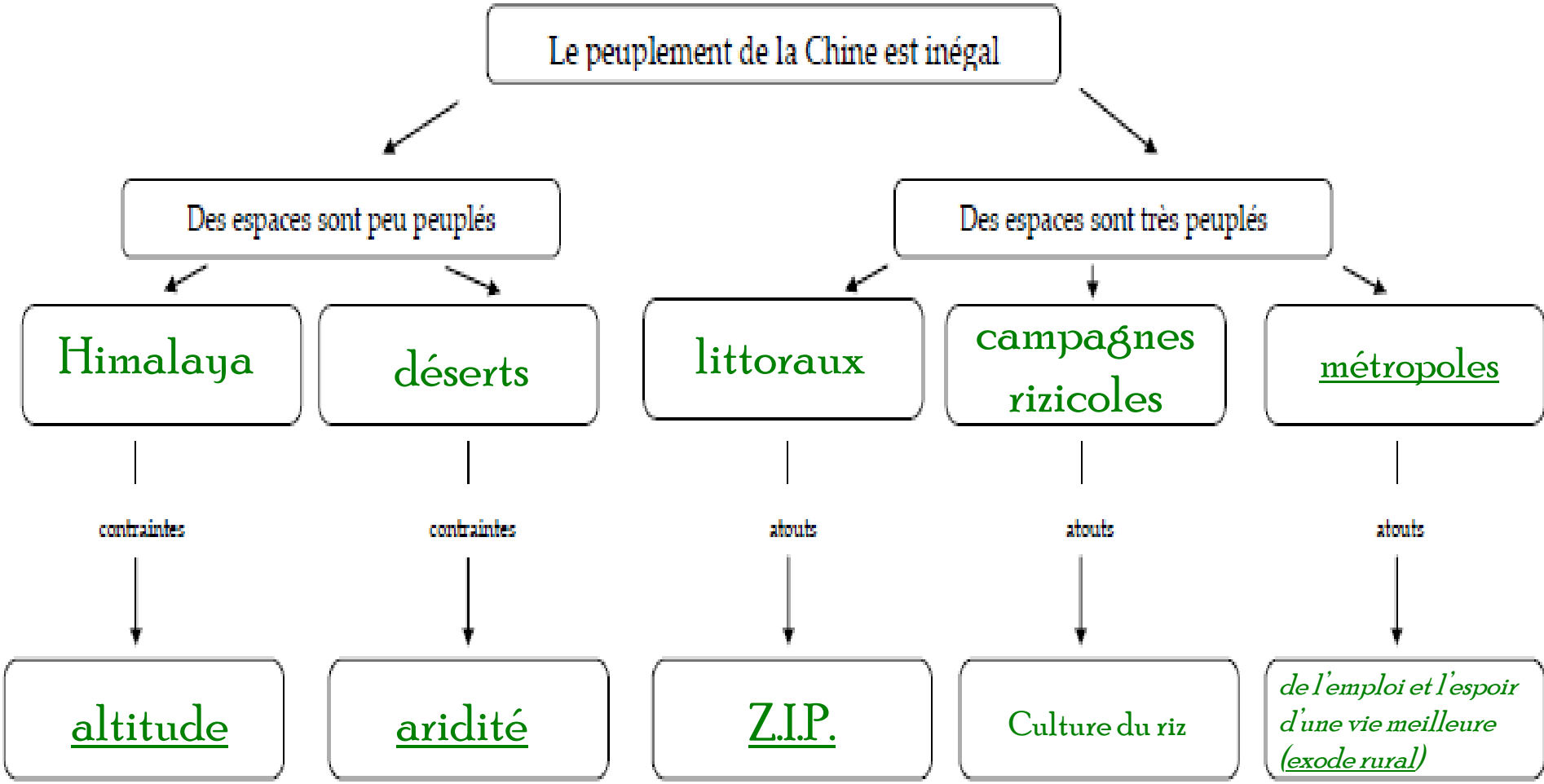
Le peuplement de la Chine est inégal
Des espaces sont peu peuplés
Des espaces sont très peuplés
Himalaya
déserts
littoraux
campagnes rizicoles
métropoles
contraintes
contraintes
atouts
atouts
atouts
altitude
aridité
Z.I.P.
Culture du riz
de l'emploi et l'espoir d'une vie meilleure (exode rural)

Que signifie densité de population?

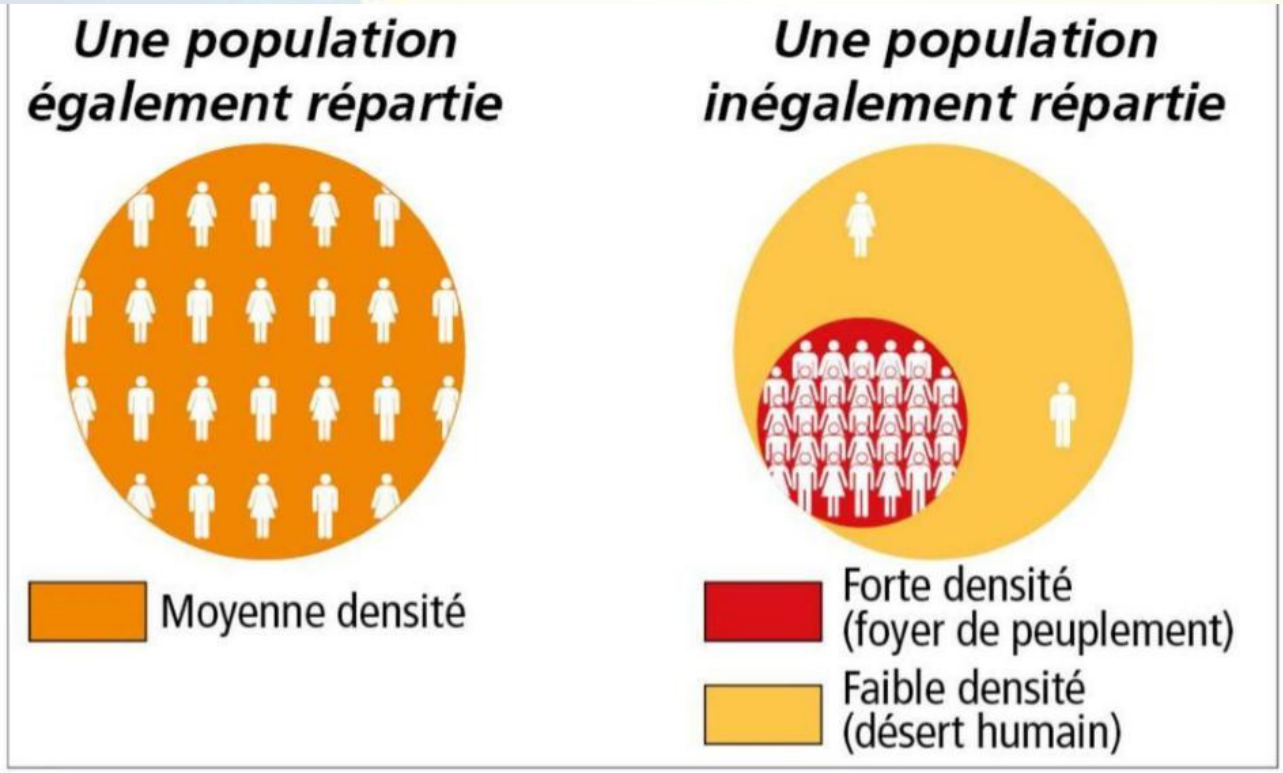

Attention !!! Un petit pays en taille et en nombre d'habitants peut très bien avoir une forte densité de population. A l'inverse, un grand pays en taille et en habitants peut très bien avoir une faible densité de population.

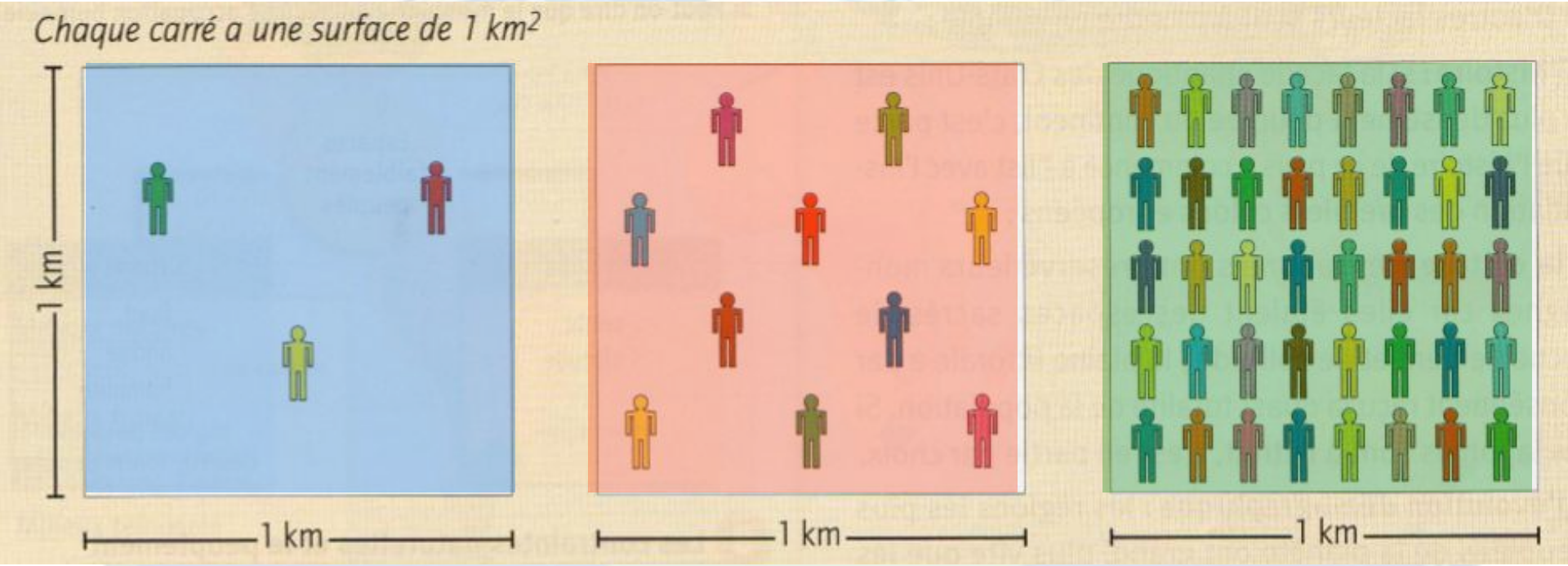

Pays	Superficie	Nombre d'habitants	Densité d'habitants
Canada	10 millions km2	37 millions	
Mali	1,24 million km2	18,5 millions	
Colombie	1,1 million km2	49 millions	

- I -

Les hommes sont inégalement répartis sur la Terre.

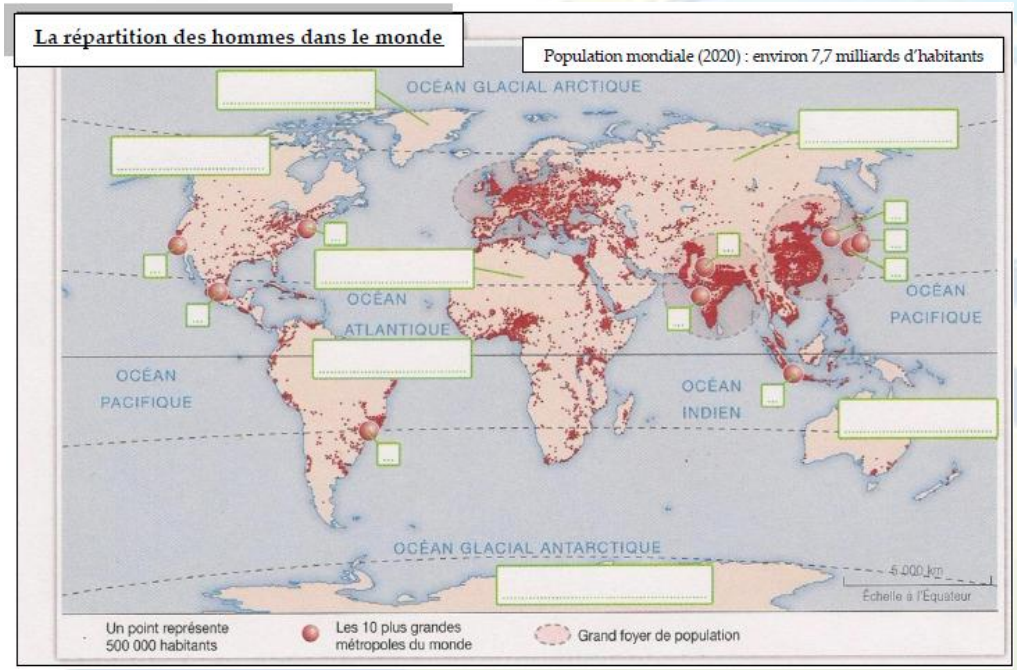

Recopiez puis répondez aux questions ci-dessous:

1. Combien d'habitants peuplent notre planète aujourd'hui?

2. Repassez en rouge les trois principaux foyers de population. Coloriez-les en rouge *(au crayon de couleur!)*. Nommez-les.

3. Indiquez sur la carte *(dans les encadrés)* les régions peu peuplées suivantes:

Groenland – Amazonie – Australie – Sibérie – Antarctique – Canada - Sahara

1. Combien d'habitants peuplent notre planète aujourd'hui?

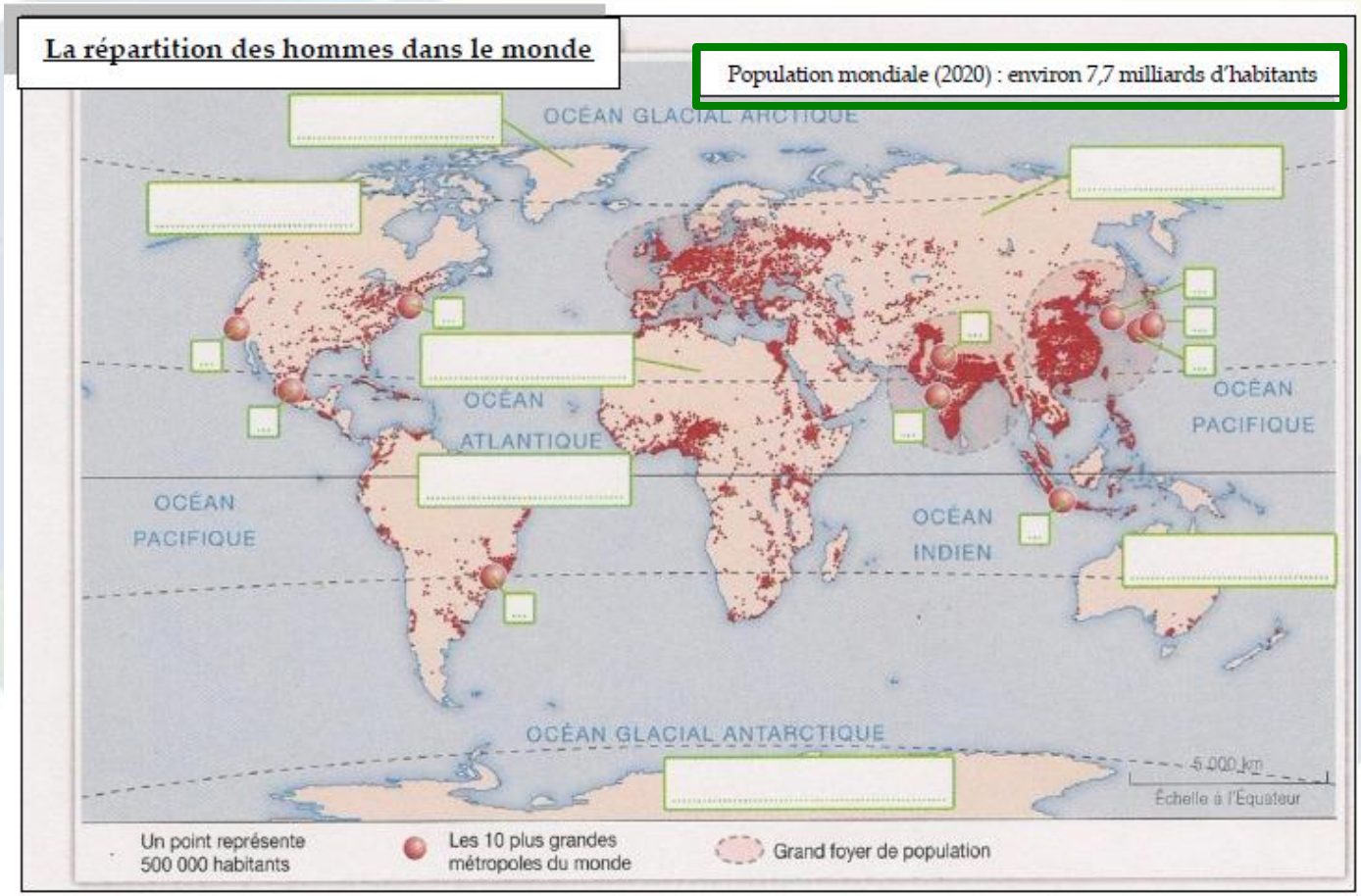

Aujourd'hui, environ 7,7milliards d'habitants peuplent notre planète.

2. Repassez en rouge les trois principaux foyers de population; Coloriez-les en rouge *(au crayon de couleur!)*. Nommez-les.

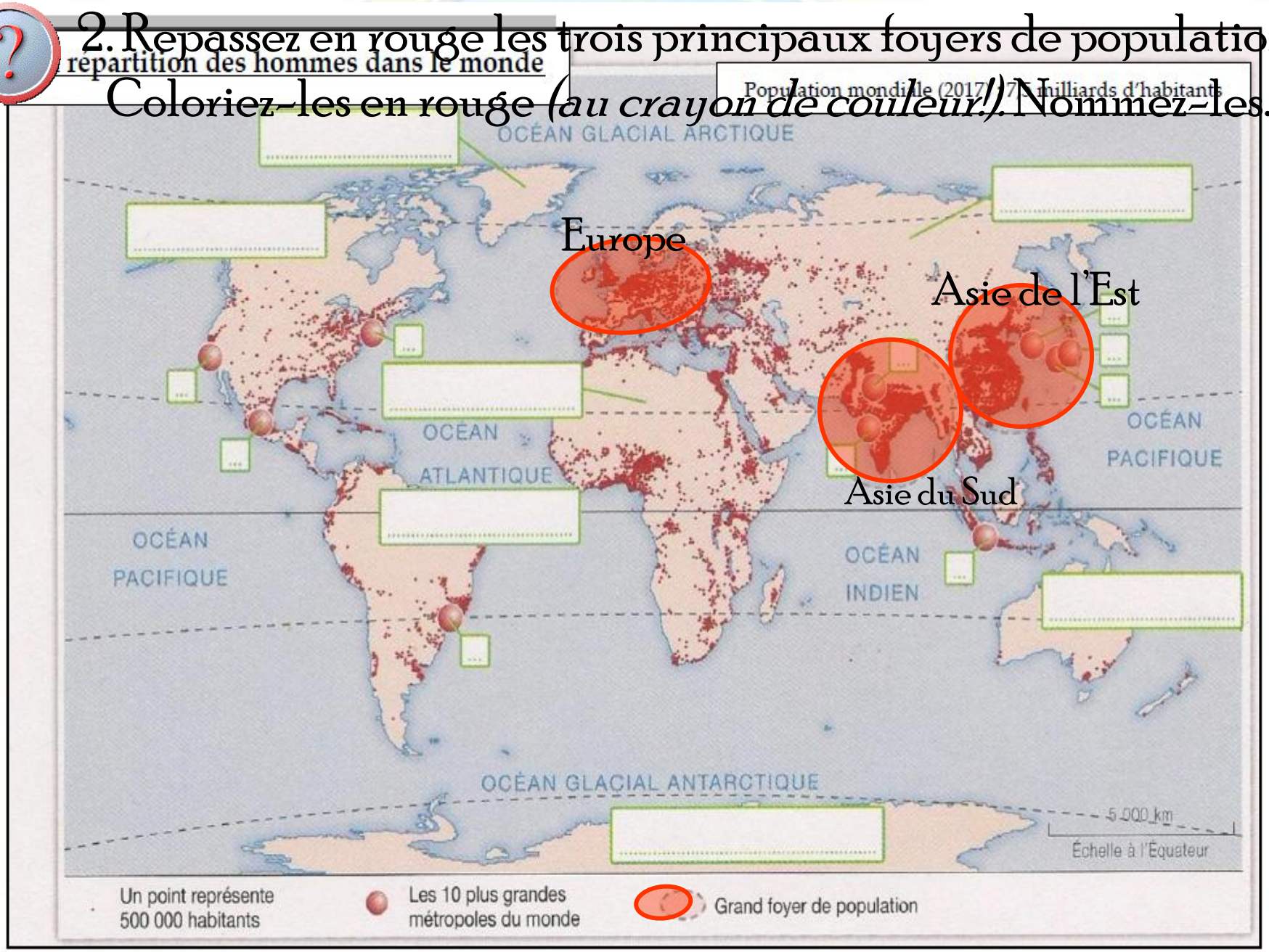

La répartition des hommes dans le monde

Population mondiale (2017) : 7,5 milliards d'habitants

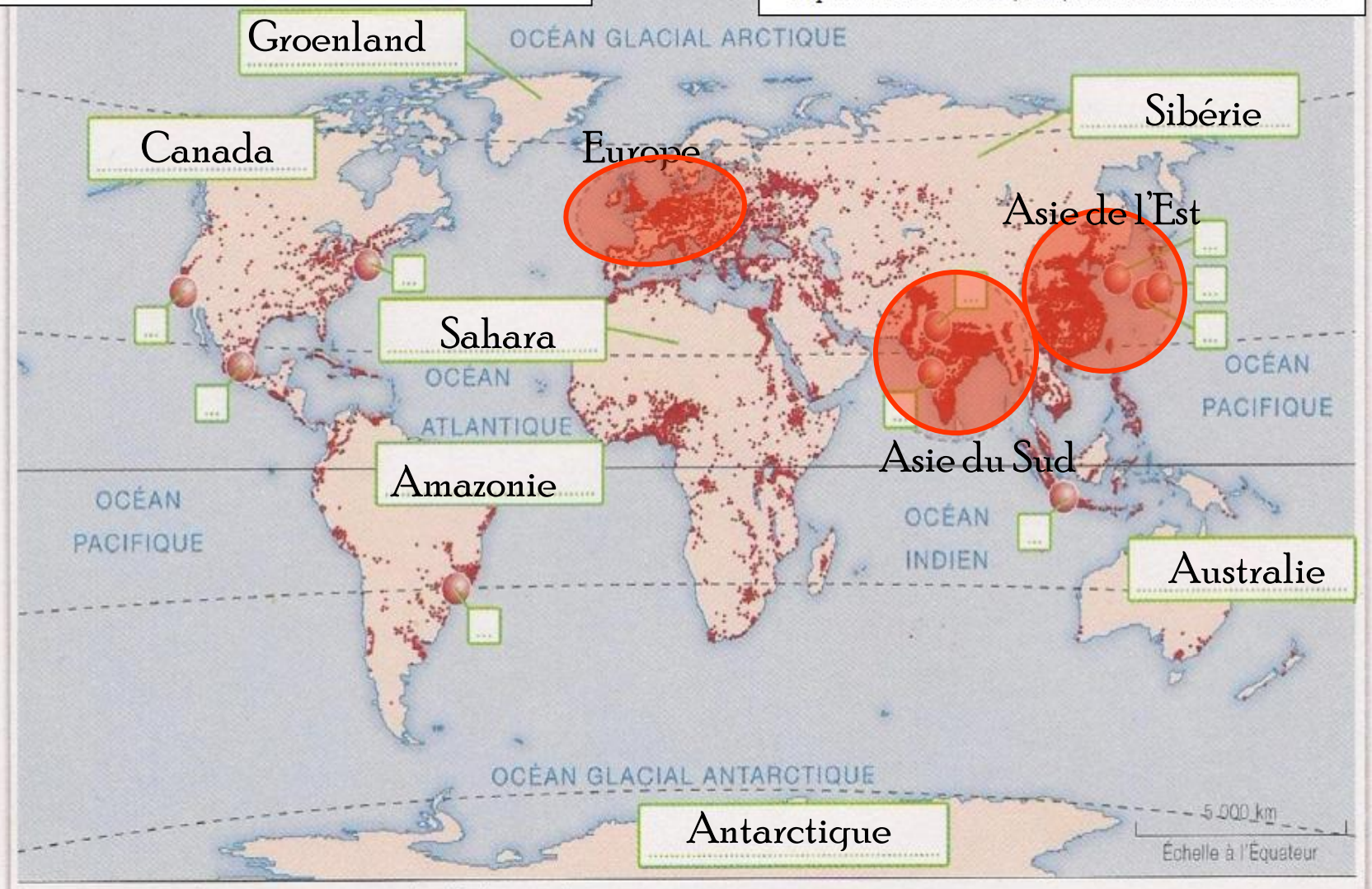

Un point représente 500 000 habitants

Les 10 plus grandes métropoles du monde

Grand foyer de population

Rang	Métropole	Population (en millions d'hab.)
1	Tokyo (JAPON)	33,4
2	New York (ÉTATS-UNIS)	24,1
3	Mexico (MEXIQUE)	22,4
4	Séoul (CORÉE DU SUD)	22,2
5	Sao Paulo (BRÉSIL)	19,3
6	Los Angeles (ÉTATS-UNIS)	18,4
7	Jakarta (INDONÉSIE)	18,2
8	Osaka-Kobe (JAPON)	17,6
9	Delhi (INDE)	17,4
10	Mumbai (Bombay) (INDE)	17,3

Données du site internet www.populationdata.net, 2009.

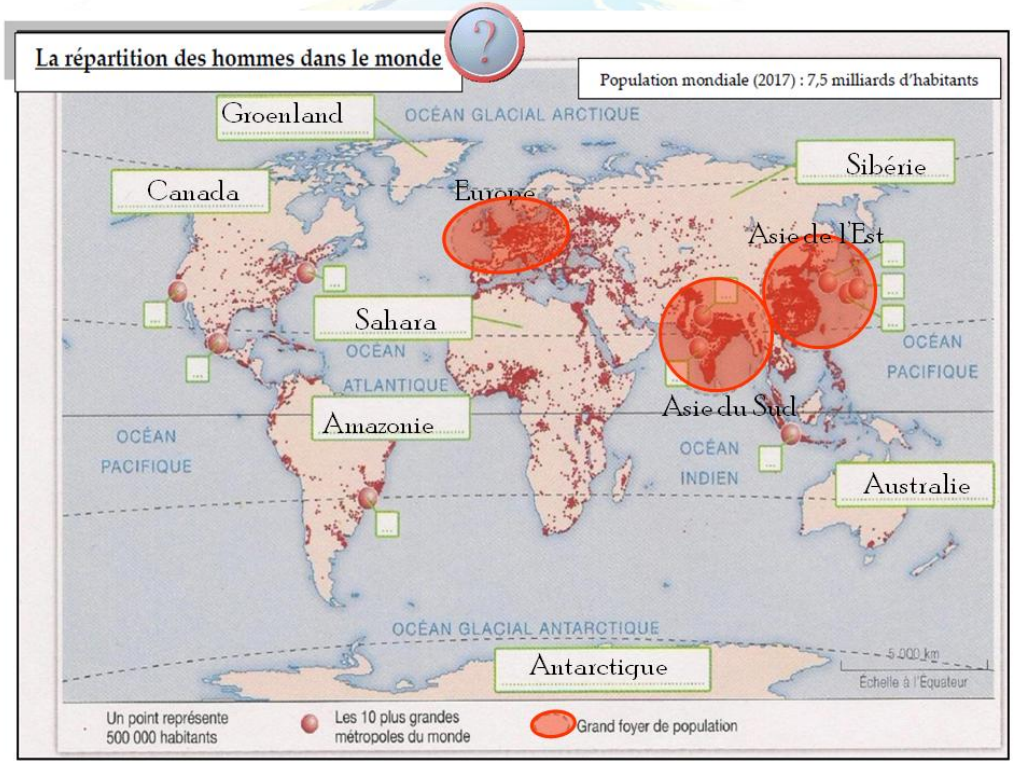

- II -

Comment expliquer cette inégale répartition?

1. Une présence humaine plus ou moins ancienne

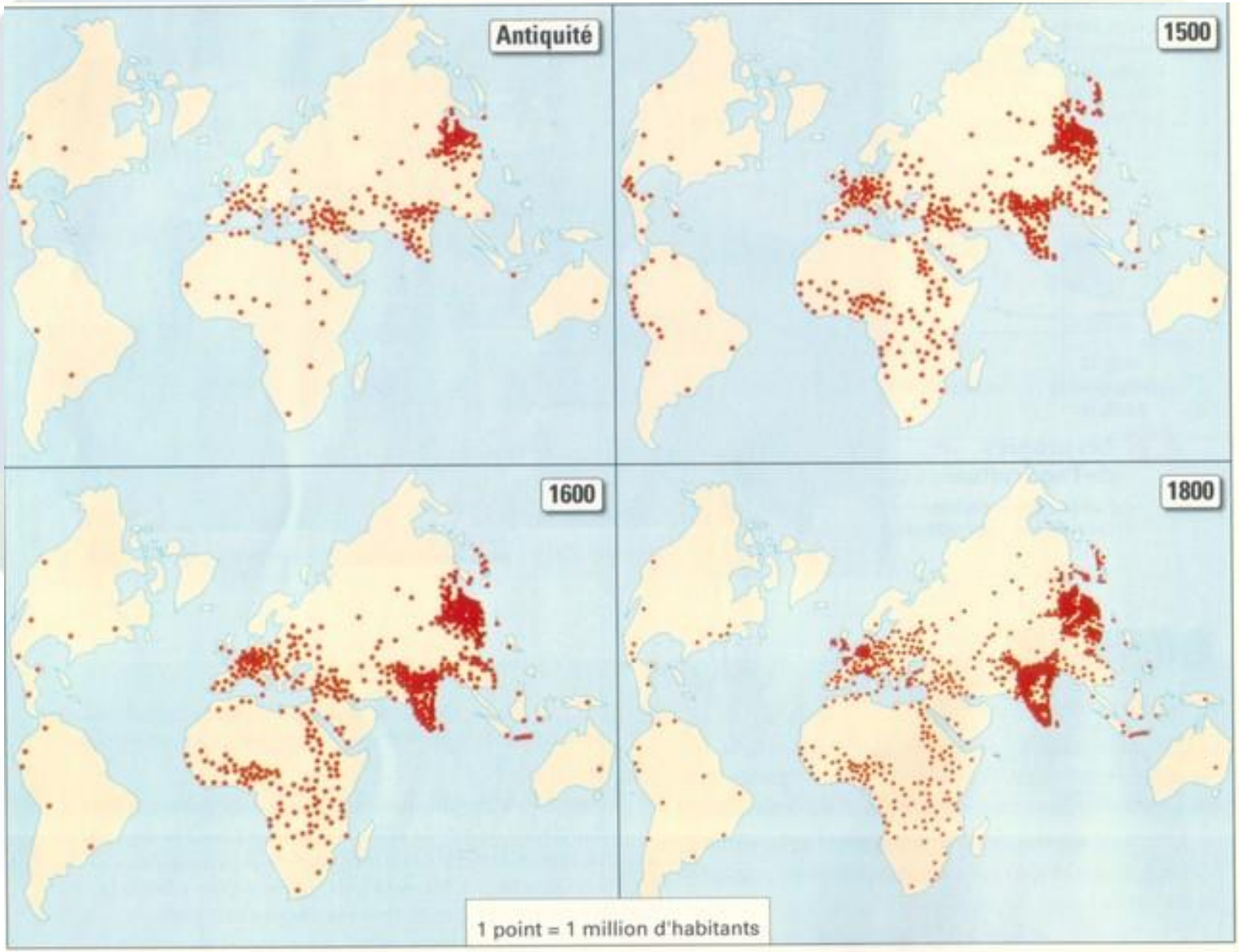

Des plaines consacrées au riz

« La seule exigence climatique du riz est un été chaud et humide. Le riz a donc pu se répandre sans difficulté de l'Inde à l'Indonésie, à l'Indochine, à la Chine et au Japon.

Le riz ne peut pousser que dans une nappe d'eau dont le niveau doit s'élever en même temps que la plante croît. Il exige donc un terrain plat ; il est lié aux plaines basses voisines des grands fleuves auxquels on soutire l'eau d'irrigation[1] par des canaux. Les populations d'Extrême-Orient ayant adopté un système de culture fondé sur le riz[2] ont donc été amenées à déserter les montagnes pour vivre uniquement dans les plaines irrigables. »

René Lebeau,
***Les Grands Types de structures agraires dans le monde*, Armand Colin, 2002.**

1. L'irrigation consiste à amener l'eau jusqu'aux champs.
2. La riziculture.

Que faut-il comme climat pour que le riz puisse être cultivé dans de bonnes conditions?

Quel terrain faut-il pour que le riz puisse pousser sans difficulté?

Quelle a été la conséquence de la culture du riz pour les populations de l'Extrême Orient?